

ALCALDÍA MUNICIPAL DE PALMIRA

SECRETARIA DE MEDIO AMBIENTE,
AGRICULTURA Y FOMENTO - SEMAF



CON SEGURIDAD
CIUDAD PARA TODOS



- **PROCESOS IMPORTANTES**
- **ESTRUCTURA ORGANIZACIONALES**
- **DIAGNOSTICO GENERAL DEL MUNICIPIO**
- **TRÁMITES IMPORTANTES**
- **LOGROS SIGNIFICATIVOS**
- **COORDINACION PROCESOS AMBIENTALES**
- **COORDINACION PROCESOS AGROPECARIOS**
- **FOMENTO EMPRESARIAL**
- **SECRETARÍA VIRTUAL**



Procesos Importantes

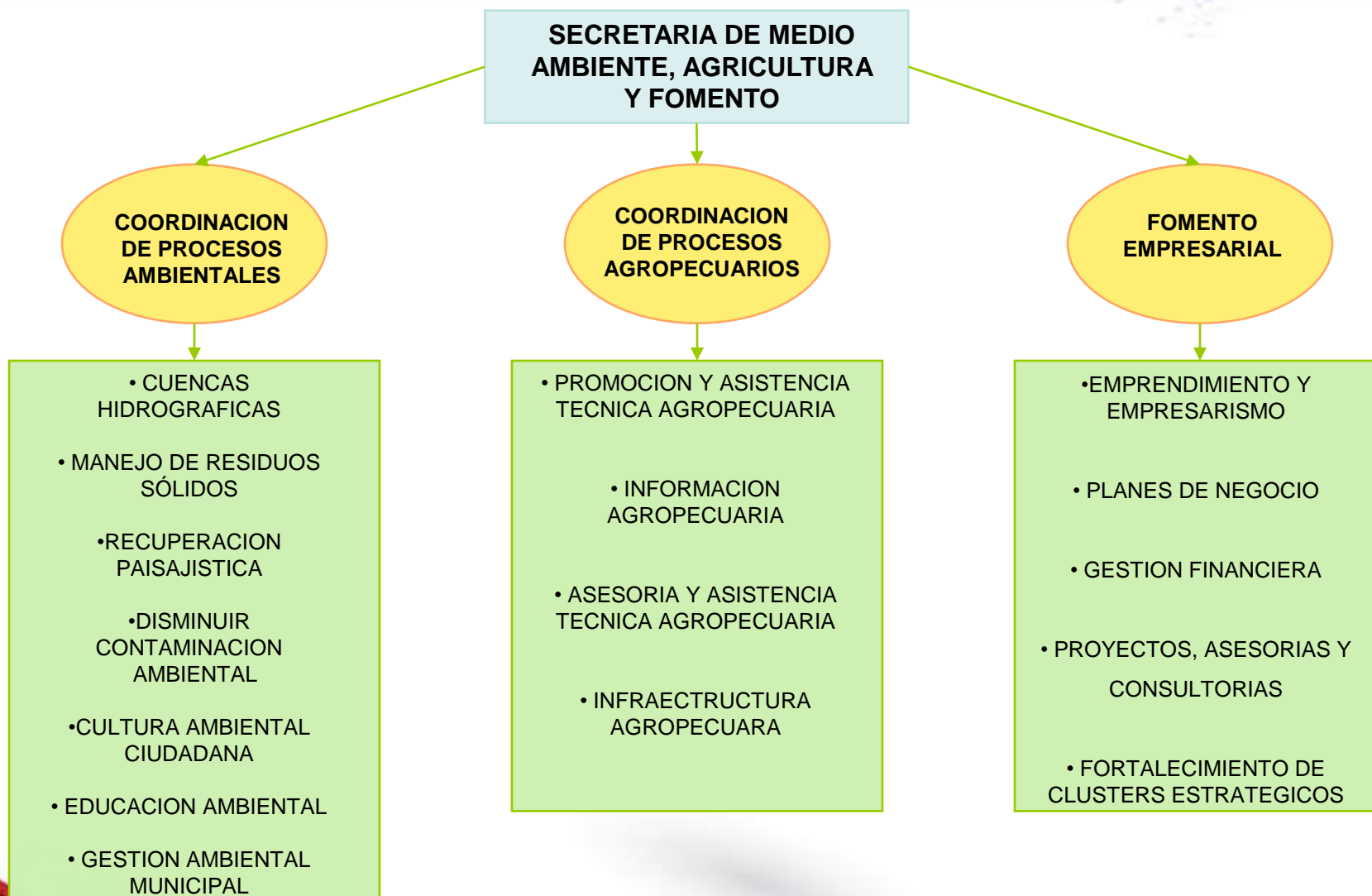

ESTRUCTURA ORGANIZACIONAL

**Secretario de Medio Ambiente,
Agricultura y fomento.
Alexander Rivera Rivera**

**Auxiliar Administrativo Grado 11 (1), Beatriz Hernández
Profesional Especializado Grado 5 (2) Rolando Zúñiga, John Alex Charry
Profesional Universitario Grado 11 (2), Diego Díaz, Claudia Quintero**

**Coordinación
Unidad Municipal de Medio ambiente
UMMA
Guillermo Arango**

**Coordinación
Unidad Municipal de Asistencia Técnica Agropecuaria
UMATA
German Ramírez**

**Auxiliar administrativo
Victoria Eugenia Lozano**

**Auxiliar Administrativo
Martha Mosquera**

**Auxiliar administrativa Grado IV
Vera Velásquez**



DIAGNOSTICO GENERAL DEL MUNICIPIO

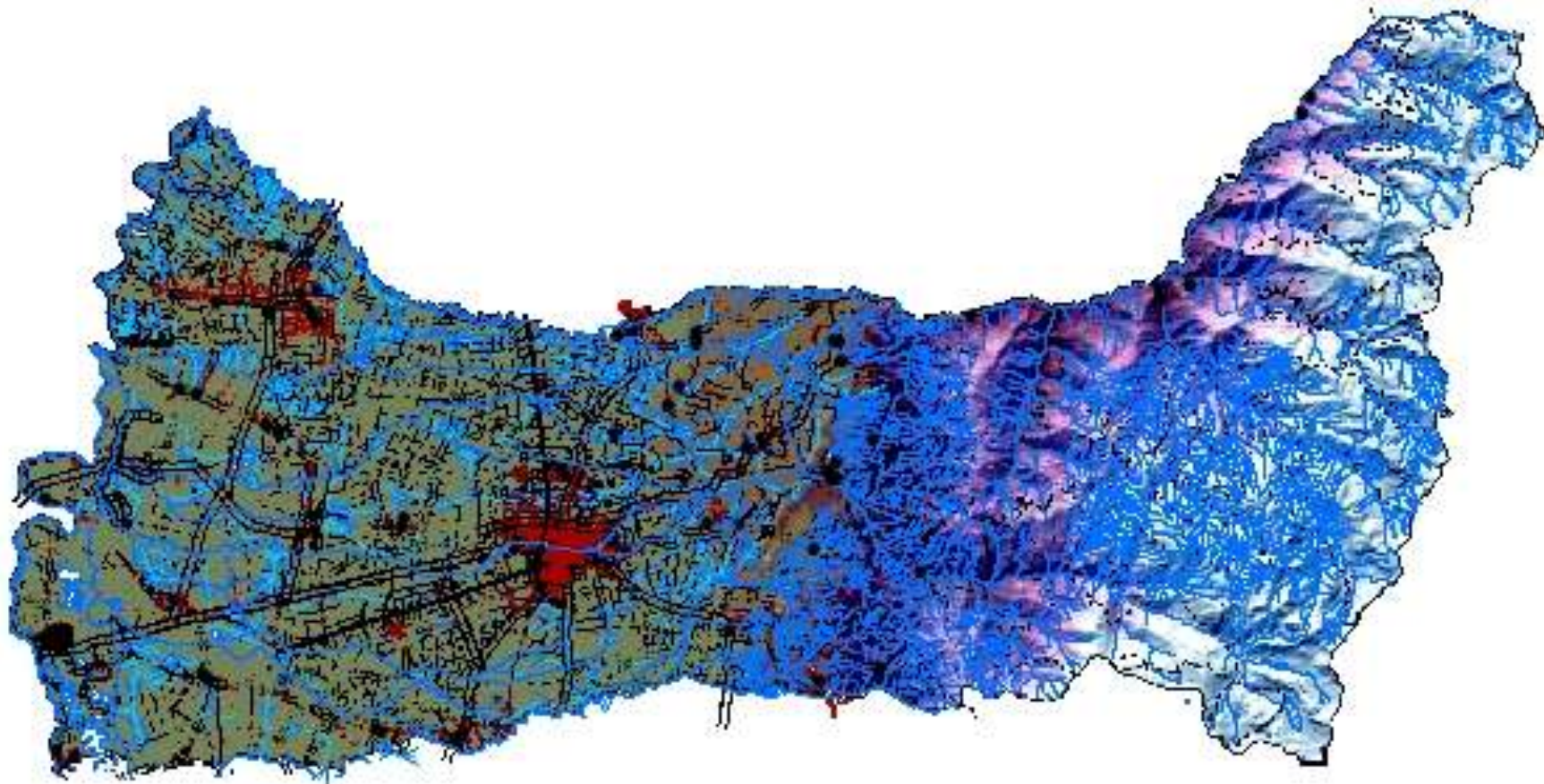

ALCALDÍA MUNICIPAL DE PALMIRA
Secretaria de Medio Ambiente, Agricultura y Fomento



- El municipio de Palmira tiene un área total de 1162 Km², de los cuales 1142,66 Km² se encuentran en la zona rural y 19,34 kilómetros cuadrados en la zona urbana. Se distinguen claramente tres zonas agroclimáticas: alta montaña con 455 km² en donde encontramos zona de páramo y bosques de niebla, piedemonte con 202 km² con un clima medio y plana con 505 km² con clima calido (Anuario 2007).
- El municipio tiene el privilegio de poseer tres cuencas hidrográficas (Nima, Aguaclara-Bolo y Amaime) con una producción de agua 10.547 L/seg para consumo humano y agropecuario. La cuenca del río Nima abastece de agua potable a los 223.049 habitantes del área urbana.



CUBRIMIENTO DEL MUNICIPIO

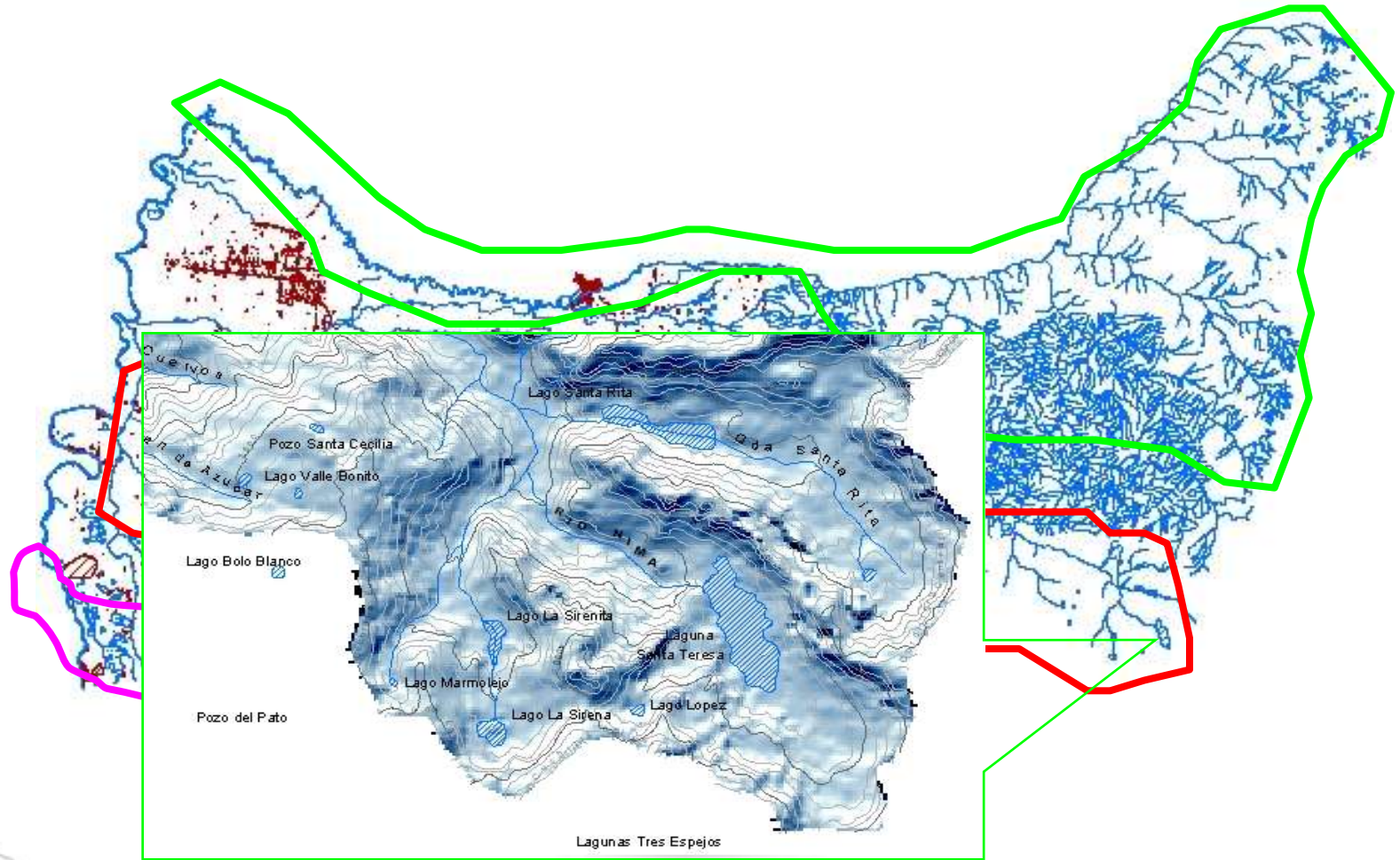

DATOS POBLACION/AREA

- AREA TOTAL MPIO: $1.162 \text{ KM}^2 = 116.200 \text{ Ha}$
- AREA URBANA: $19,34 \text{ KM}^2 = 1.934 \text{ Ha}$
- AREA RURAL: $1.142,66 \text{ KM}^2 = 114.266 \text{ Ha}$
- POBLACION TOTAL: 278.388
- POBLACION URBANA: 223.049
- POBLACION RURAL: 55.339
- DENSIDAD POB. URBANA: 11.533 HAB/ KM^2
- DENSIDAD POB. RURAL: 48 HAB/ KM^2



- De un área aproximada de 309.84 km² de reserva natural (páramo y bosque de niebla) solo 67 km² se encuentran como áreas protegidas
- El municipio esta afectado por el sistema de fallas del Romeral lo que hace que se presenten sectores con fallas geológicas que aumentan los procesos erosivos, riesgos de desastres naturales y deterioro de infraestructura vial terciaria que es la que permite la movilidad de la población rural, la atención de su necesidades y la comercialización y oferta de su producción y servicios.
- Según el análisis que se posee de suelos en el área rural la mayoría son de una alta calidad agrológica para cultivos transitorios. De los cultivos permanentes se tiene un área cultivada de **45.731** hectáreas totales distribuidas en 35328 hectáreas en caña de azúcar y 3012 hectáreas en pancoger (hortalizas, frutales y demás) frente a un área potencial para producción agropecuaria de **10413** Ha.



- Durante la actual vigencia presupuestal la SMAAF ha venido adelantando acciones y gestiones en sus tres frentes de trabajo: en el Medio Ambiente en el atención de las necesidades de las tres cuencas hidrográficas (Nima, Aguaclara y Amaime) en lo rural y demás necesidades en lo urbano; en Agricultura, que implica la atención de los 32 corregimientos con una población rural de 55.339 habitantes en su mayoría pertenecientes a los estratos uno y dos y en el frente de Fomento Empresarial, promoviendo la generación de empleo, la creación de nuevas microempresas y brindando apoyo a las ya establecidas.
- En la población urbana y rural del municipio ha venido solicitando el apoyo de la Secretaría, la cual ha venido atendiendo las diversas solicitudes de la comunidad sin reparo a la población que ha requerido de la atención



VIAS DEL MUNICIPIO

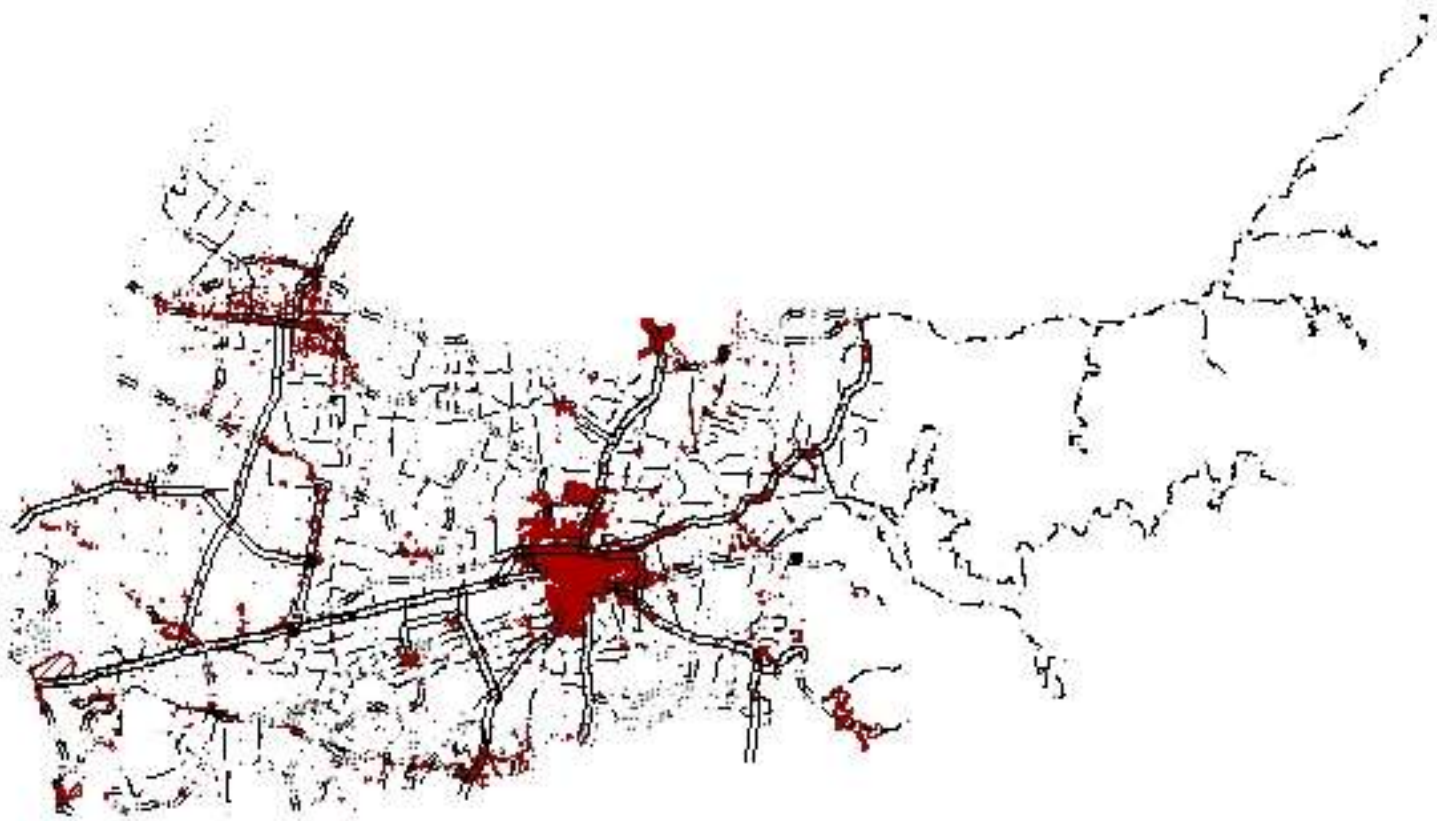

ESTADO DEL USO DE SUELO

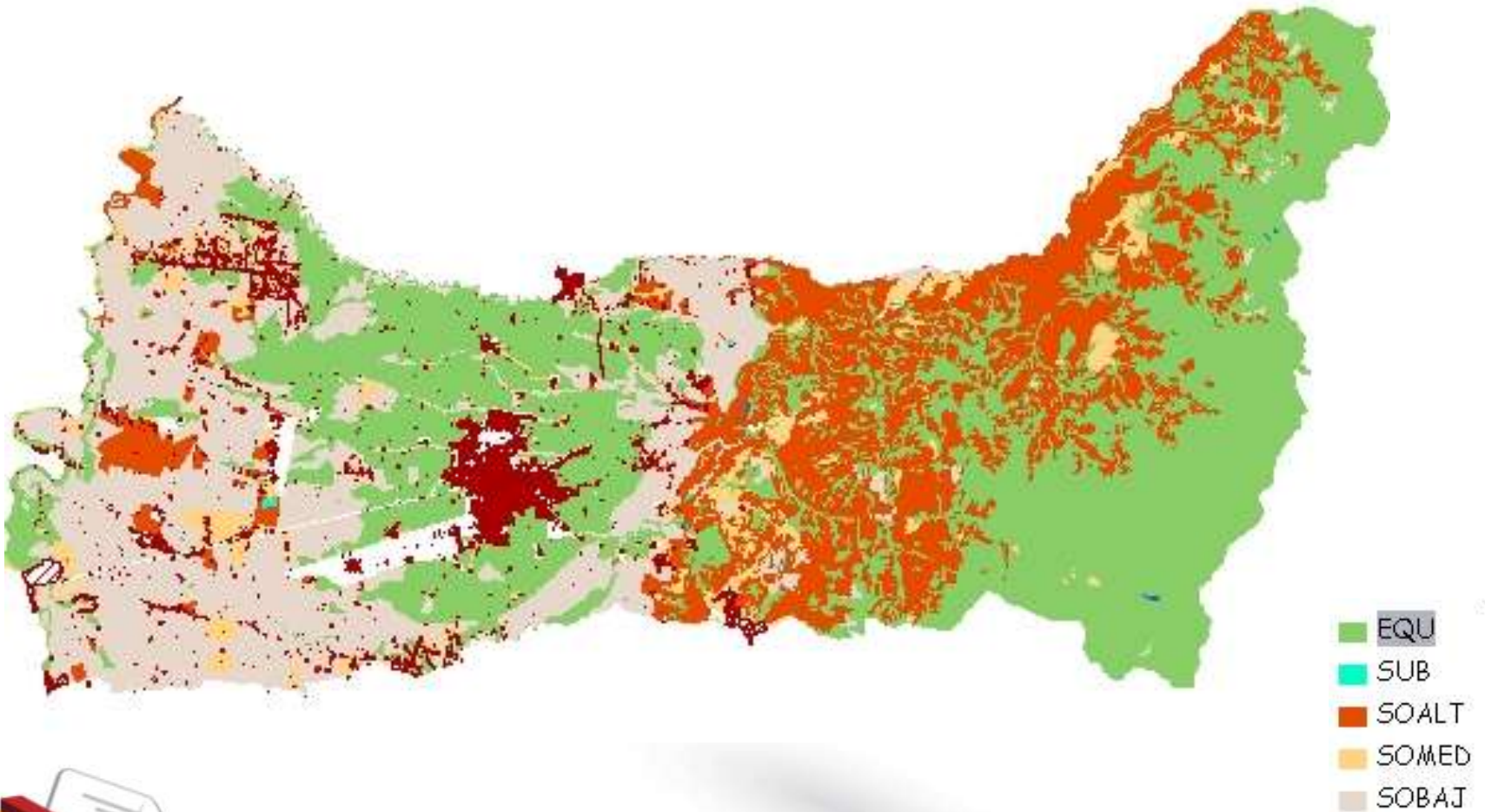

ZONAS CRITICAS

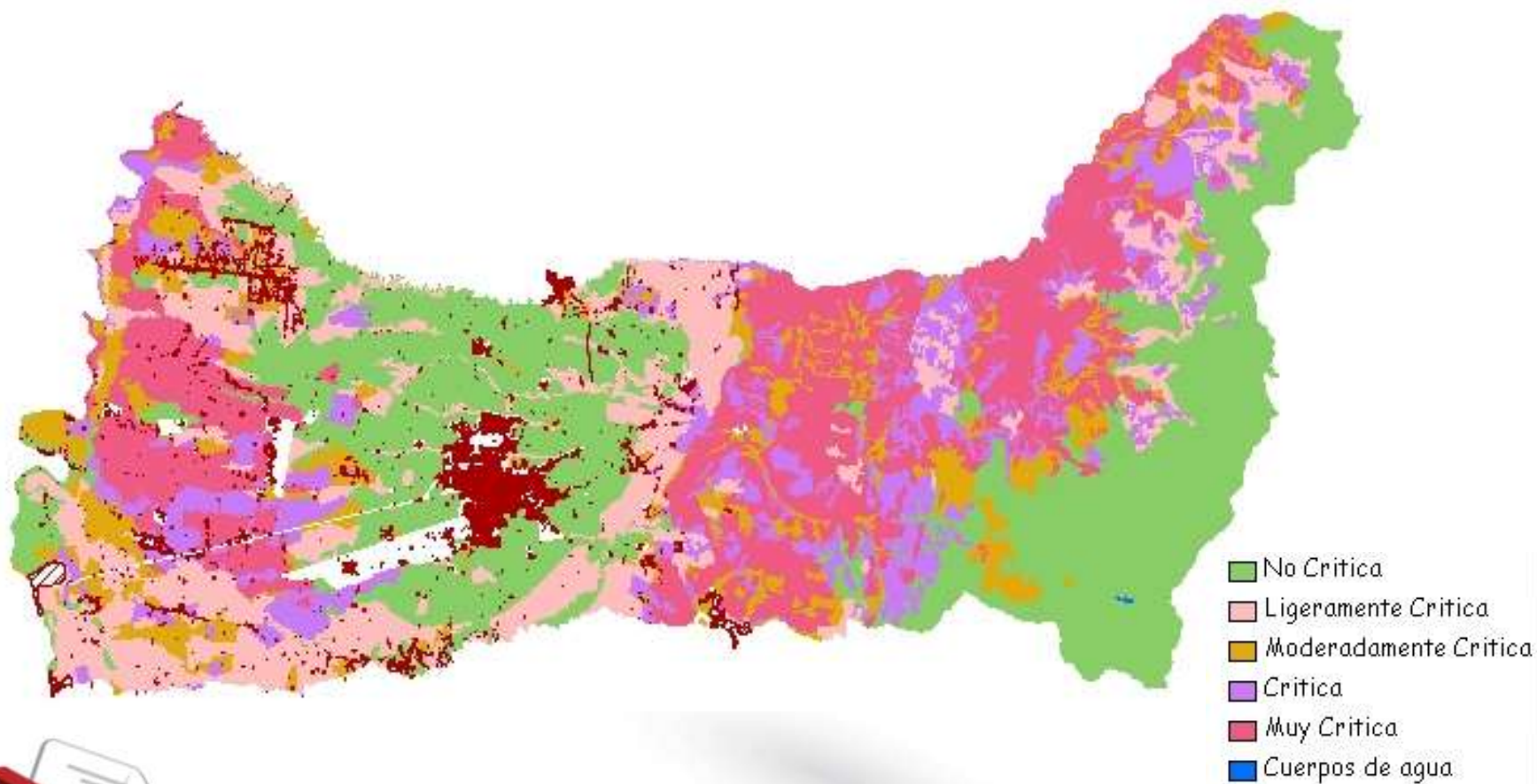

| Logro | | |
|-------------|--|--|
| Descripción | <p>Integración Interinstitucional:</p> <ul style="list-style-type: none"> • Unión y Articulación de esfuerzos • Gestión de recursos | <p>Convenios:</p> <p>Instituto Humboldt, CVC, Acción Social, Gobernación del Valle del Cauca, ICA, Federación de Cafeteros, Universidad Nacional sede Palmira</p> |
| Descripción | <p>Direccionamiento de Políticas encaminadas al cumplimiento del Plan de desarrollo</p> | <p>Trabajo articulado con y entre las Coordinaciones del Despacho</p> |
| Descripción | <p>Direccionamiento de la inversión hacia procesos sostenibles y articulados a las políticas regionales y nacionales en cumplimiento del Plan de Desarrollo</p> | <p>Trabajo articulado con y entre las Coordinaciones del Despacho</p> |



SECRETARIA DE MEDIO AMBIENTE, AGRICULTURA Y FOMENTO - SEMAF

COORDINACION DE PROCESOS AMBIENTALES - UMMA



- **PROCESOS IMPORTANTES**
- **TRÁMITES IMPORTANTES**
- **ESTRUCTURA ORGANIZACIONALES**
- **LOGROS SIGNIFICATIVOS**
- **PROYECTOS Y PROGRAMAS**
- **SECRETARÍA VIRTUAL**



**SECRETARIA DE MEDIO AMBIENTE,
AGRICULTURA Y FOMENTO**

**COORDINACION
DE PROCESOS
AMBIENTALES**

- CUENCAS HIDROGRAFICAS
- MANEJO DE RESIDUOS SÓLIDOS
- RECUPERACION PAISAJISTICA
- DISMINUIR CONTAMINACION AMBIENTAL
- CULTURA AMBIENTAL CIUDADANA
 - EDUCACION AMBIENTAL
- GESTION AMBIENTAL MUNICIPAL



| | |
|---------------|--|
| Nombre | Constitución del Comité Veedor de Quemas de caña de azúcar con aprobación y participación de los Ingenios |
| Descripción | Realizar seguimiento a la Resolución nº 0058 Bis de 2006, expedida por CVC, con el fin de realizar control a las quemas abiertas que se presentan por el cultivo de caña de azúcar, y así contribuir como actor principal en temas ambientales, con la mitigación de los impactos negativos que se presentan por esta actividad. |
| Nombre | Reactivación del Comité PRONIMA. |
| Descripción | Puesta en marcha del comité PRONIMA para la planeación, coordinación y ejecución de las acciones que se adelantaran en la cuenca hidrográfica del río Nima con la participación de CVC y Corpocuenas. |
| Nombre | Participación Convenio UNAL y CVC sobre Grupo de gestión ambiental urbana – GEAUR. |
| Descripción | Intercambio de información ambiental, para alimentar indicadores ambientales y diagnosticar el municipio. |

| | |
|---------------|---|
| Nombre | Participación Feria Internacional del Medio Ambiente 2008. |
| Descripción | Intercambio de experiencias en tematicas ambientales. Contactos para nueva tecnologia. Conocimiento de experiencias exitosas. |
| Nombre | Trabajo interinstitucional para mejorar condiciones ambientales del Municipio. |
| Descripción | Se ha trabajado en campañas ambientales, jornadas de limpieza del espacio publico, elaboracion de proyectos ambientales y demas acciones, con instituciones como: Policia Ambiental, Empresa de Aseo (PALMASEO), Instituto Humboldt (Ministerio de Ambiente), Universidad Nacional, CVC y Organos de Control. |
| Nombre | Coordinación de labores de mantenimiento, limpieza y recuperación paisajística de parques y zonas verdes. |
| Descripción | Se logro direccionar las acciones que la Secretaria de Obras Publicas venia realizando en Parques y Zonas Verdes, a la Coordinación de Procesos Ambientales para mejorar la programación y el seguimiento de las actividades y así dar tramite oportuno a las solicitudes. |



| | |
|---------------|--|
| Nombre | Elaboración de proyectos para el manejo de la cuenca del Río Nima y la cuenca del río Amaime para buscar Cofinanciacion. |
| Descripción | Con el apoyo del Instituto Humboldt se han elaborado dos macro-proyectos para implementar acciones en las cuencas de los ríos Amaime y Nima para su protección. Los proyectos están siendo radicados en el Ministerio de Ambiente para conseguir recursos y así cofinanciar el proyecto. |
| Nombre | Elaboración de Convenio con CVC para Sistema de Áreas protegidas. |
| Descripción | Consecución de \$60.000.000 para proyectos de áreas protegidas: planes de manejo y declaratoria de ares de reserva de la sociedad civil en la cuenca del río Nima. |



| | |
|---------------|--|
| Nombre | Proceso de legalización Minera |
| Descripción | Se han adelantado gestiones para legalizar los procesos de legalización de extracción minera previamente identificados en nuestro Municipio, con el objetivo de aumentar el ingreso de regalías y garantizar la inversión en medio ambiente. |
| Nombre | Reactivacion del Vivero Municipal |
| Descripción | Se esta liderando el proceso de reactivación del Vivero Municipal, direccionando su manejo directamente a la Coordinación de Procesos Ambientales. |



| | |
|--------------|---|
| Logro | Mantenimiento de Parques y Zonas Verdes Urbanas |
| Descripción | Control de arvenses en parques y zonas verdes (5 cortes al año) |
| Lugar | Comunas Urbanas y Áreas de protección de Zanjones. |
| Presupuesto | \$134.300.000 |
| Logro | Recuperación Paisajística (mantenimiento fitosanitario al sistema arbóreo de Palmira) |
| Descripción | Poda, Tala y Limpieza Fitosanitaria |
| Lugar | Entrada a la Ciudad, Parque Lineal (ola invernal), Sistema arbóreo aledaño a cámaras de seguridad y Cgto de Rozo. |
| Presupuesto | \$61.000.000 |



| | |
|--------------|---|
| Logro | Manejo y control de Escombreras Municipales |
| Descripción | Coordinación y Operatividad de Escombreras (Coronado y Palmaseca) y control de disposición inadecuada de escombros en el espacio publico. |
| Lugar | Comunas Urbanas |
| Presupuesto | \$17.700.000 |
| Logro | Apoyo profesional para el manejo de las cuencas hidrográficas del Municipio dentro de la Coordinación de Procesos Ambientales |
| Lugar | Municipio de Palmira |
| Presupuesto | \$18.000.000 |









- Presupuesto de la Coordinación de Medio Ambiente año 2008
\$ 351.000.000



www.palmira.gov.co/

umma@palmira.gov.co





ALCALDÍA MUNICIPAL DE PALMIRA
Secretaria de Medio Ambiente, Agricultura y Fomento





ALCALDÍA MUNICIPAL DE PALMIRA
Secretaria de Medio Ambiente, Agricultura y Fomento





ALCALDÍA MUNICIPAL DE PALMIRA
Secretaria de Medio Ambiente, Agricultura y Fomento





ALCALDÍA MUNICIPAL DE PALMIRA
Secretaría de Medio Ambiente, Agricultura y Fomento



SECRETARIA DE MEDIO AMBIENTE, AGRICULTURA Y FOMENTO - SEMAF

FOMENTO EMPRESARIAL



SECRETARIA DE
MEDIO AMBIENTE,
AGRICULTURA Y FOMENTO



- **PROCESOS IMPORTANTES**
- **TRÁMITES IMPORTANTES**
- **ESTRUCTURA ORGANIZACIONALES**
- **LOGROS SIGNIFICATIVOS**
- **PROYECTOS Y PROGRAMAS**
- **SECRETARÍA VIRTUAL**



**SECRETARIA DE MEDIO AMBIENTE,
AGRICULTURA Y FOMENTO**

**COORDINACION
DE FOMENTO
EMPRESARIAL**

- EMPRENDIMIENTO Y EMPRESARISMO
 - PLANES DE NEGOCIO
 - GESTION FINANCIERA
 - PROYECTOS, ASESORIAS Y CONSULTORIAS
- FORTALECIMIENTO DE CLUSTERS ESTRATEGICOS



| Nombre | | |
|---------|---------------------------------------|--|
| ALIANZA | SERVICIO NACIONAL DE APRENDIZAJE SENA | CAPACITACION TECNICA Y EMPRESARIAL, ASESORÍA EN PLANES DE NEGOCIOS |
| ALIANZA | SENA, CORPOICA Y SEMAF | IMPLEMENTACION DE L TECNOPARQUE |
| ALIANZA | FUNDACION FES | MICROCREDITOS |
| ALIANZA | GOBERNACION DEL VALLE DEL CAUCA | BANCO DE LOS POBRES |
| ALIANZA | UNIVERSIDAD NACIONAL | PRACTICA Y PASANTIAS DE ESTUDIANTES |
| ALIANZA | VICEMINISTERIO DE TURISMO | SEÑALIZACION TURISTICA Y PLAN DE DESARROLLO TURISTICO |



| Nombre | | |
|-----------------------|---|---|
| ALIANZA | UNIVERSIDAD SANTIAGO DE CALI | LOCACIONES PARA CAPACITACION TECNICA |
| ALIANZA | FONDO EMPRENDER | APOYO FINANCIERO A PLANES DE NEGOCIOS |
| ACUERDO | ASOCIACIÓN DE CARRETILLEROS | FORTALECIMIENTO A LA ASOCIACIÓN EN ASPECTOS EMPRESARIALES |
| ALIANZA | CENTRO DE PRODUCTIVIDADES DEL CUERO | CAPACITACIÓN TECNICA |
| PROYECTO POR EJECUTAR | APOYO TECNICO Y OPERATIVO A LA SECRETARIA DE MEDIO AMBIENTE, AGRICULTURA Y FOMENTO PARA REALIZAR EL INVENTARIO LOGISTICO, DOCUMENTAL Y DE INFRAESTRUCTURA COMO INSUMO BASE QUE FACILITE LA REALIZACION DE LA FIESTA NACIONAL DE LA AGRICULTURA EN EL MUNICIPIO DE PALMIRA | CERTIFICACIÓN NO. 164 |



| Nombre | | |
|-----------------------|---|-----------------------|
| PROYECTO POR EJECUTAR | PROGRAMA DE SENSIBILIZACIÓN PARA EL PROCESO DE LA CONSTRCCUIN DE LA AGENDA DE COMPETITIVIDAD EN SU ETAPA DE PREPARACION Y FORTALECIMIENTO A MICROEMPRESARIOS EN EL AREA DE FINANZAS | CERTIFICACIÓN No. 152 |
| PROYECTO POR EJECUTAR | APOYO PROFESIONAL PARA EL FORTALECIMIENTO EN ASPECTOS ADMINISTRATIVOS Y COMERCIALES A UNIDADES ECONOMICAS EXISTENTES EN EL MUNICIPIO DE PALMIRA | CERTIFICACIÓN No. 159 |
| PROYECTO POR EJECUTAR | APOYO A LA GESTION PARA LA FORMACIÓN TECNICA Y EMPRESARIAL A HABITANTES DE LA ZONA URBANA Y RURAL | CERTIFICACIÓN No. 160 |



| Nombre | | |
|-----------------------|---|-----------------------|
| PROYECTO POR EJECUTAR | APOYO PROFESIONAL PARA EL FORTALECIMIENTO MICRO-EMPRESARIAL EN ASPECTOS DE PRODUCCIÓN Y FORTALECIMIENTO AL CENTRO DE ENLACE | CERTIFICACIÓN No. 172 |
| PROYECTO POR EJECUTAR | APOYO FORTALECIMIENTO MOCROEMPRESARIOS EN ASPECTOS DE MERCADEO | CERTIFICACIÓN No. 151 |
| | | |



| Logro | | |
|-------------|---|--------------|
| Descripción | Huertas Caseras- Curso especial | 16 Personas |
| Lugar | Comuna 1 | |
| Presupuesto | Alianza SENA | |
| | | |
| Descripción | Capacitación Técnica Cocina Básica Curso Especial | 110 Personas |
| Lugar | Tienda Nueva-Comuna 1 | |
| Presupuesto | Alianza SENA | |



| Logro | | |
|-------------|------------------------------------|--------------|
| Descripción | Capacitación Técnica Cocina Básica | 118 personas |
| Lugar | Oficina de Fomento | |
| Presupuesto | Alianza SENA | |
| | | |
| Descripción | Capacitación Inglés Básico | 35 Personas |
| Lugar | Oficina de Fomento | |
| Presupuesto | Alianza SENA | |



| Logro | | |
|-------------|---|-------------|
| Descripción | Capacitación manipulación de Alimentos-Curso especial | 86 personas |
| Lugar | Comuna 1 | |
| Presupuesto | Alianza SENA | |
| | | |
| Descripción | Capacitación Sistemas Básico | 40 Personas |
| Lugar | Zamorano | |
| Presupuesto | Alianza SENA | |



| Logro | | |
|-------------|--------------------------------|-------------|
| Descripción | Asesoría en Planes de Negocios | 35 personas |
| Lugar | Oficina de Fomento | |
| Presupuesto | Alianza SENA | |
| | | |
| Descripción | Capacitación en Emprendimiento | 50 Personas |
| Lugar | Oficina de Fomento | |
| Presupuesto | Alianza SENA | |



| Logro | | |
|-------------|--------------------------|-------------|
| Descripción | Elaboración de Sandalias | 25 personas |
| Lugar | Fundación Monfort | |
| Presupuesto | Alianza CDP del Cuero | |
| | | |
| Descripción | Marroquinería | 25 Personas |
| Lugar | Fundación Monfort | |
| Presupuesto | Alianza CDP del Cuero | |



| Logro | | |
|-------------|--|-------------|
| Descripción | Capacitación en Electricidad Básica | 50 personas |
| Lugar | Oficina de Fomento | |
| Presupuesto | Alianza SENA | |
| | | |
| Descripción | Capacitación en Desposte y Corte de Carnes | 22 Personas |
| Lugar | Oficina de Fomento | |
| Presupuesto | Alianza SENA- BUGA | |



| Logro | | |
|-------------|---|----------------------------|
| Descripción | MICROCREDITOS | 200 Solicitudes de Crédito |
| Lugar | Oficina de Fomento | 59 Gestiones de Crédito |
| Presupuesto | Alianza Fundación FES | 20 Créditos Aprobados |
| | | |
| Descripción | Asesoría en planes de negocios a Población desplazada | 4 planes de negocios |
| Lugar | Oficina de Fomento | |
| Presupuesto | Alianza SENA | |



| Logro | | |
|-------------|--|---|
| Descripción | Acompañamiento Empresarial a la Confluencia de Mujeres | Capacitación en emprendimiento 200 mujeres |
| Lugar | Oficina de Fomento | |
| Presupuesto | Alianza SENA | |
| Descripción | Convocatoria Jóvenes en Acción | 4 Programas a desarrollar |
| Lugar | Oficina de Fomento SENA | Belleza, Transformación de Productos Agroindustriales, Cocina con énfasis en comidas Rápidas, Mantenimiento de Computadores |
| Presupuesto | Alianza SENA | |



| Logro | | |
|-------------|---|--|
| Descripción | Tecnoparque | Carta de intención por parte de CORPOICA para la instalación del Tecnoparque en el Centro de Investigación |
| Lugar | Por definir | Falta aceptación por parte del SENA |
| Presupuesto | Por definir | |
| Descripción | CITYMARKETING | Participación en el Encuentro Nacional de Zonas Francas |
| Lugar | Centro de Exposiciones Valle del Pacifico | |
| Presupuesto | Gestión | |



| Logro | | |
|-------------|--|----------------|
| Descripción | Organización Día del Campesino Sectores Bolos, Guanabanal, Amaime, Boyacá. | 500 campesinos |
| Lugar | Club Japonés | |
| Presupuesto | \$12.000.000.00 | |
| | | |
| Descripción | APOYO A EVENTOS | EXPOMODA |
| Lugar | Centro Comercial Llanogrande | |
| Presupuesto | \$100.000.000.00 | |



| Logro | | |
|-------------|--|----------------------------|
| Descripción | Participación en Gobierno en mi Barrio | 212 Atenciones |
| Lugar | Comuna 1, Tienda Nueva | |
| Presupuesto | \$3.000.000.00 | |
| | | |
| Descripción | Apoyo a procesos Turísticos | Proyecto alianza CORFERIAS |
| Lugar | Oficina de Fomento | |
| Presupuesto | Gestión | |





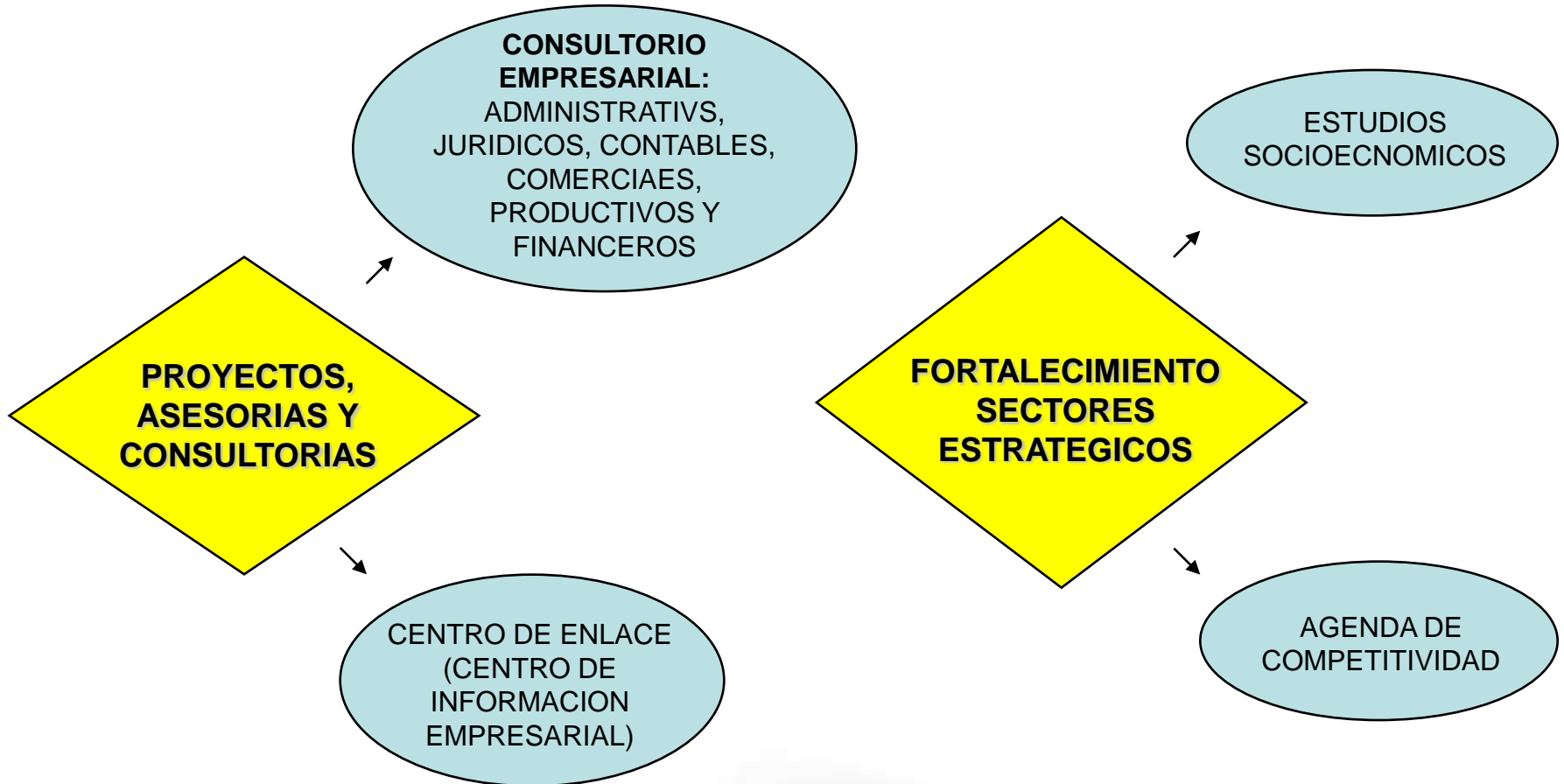

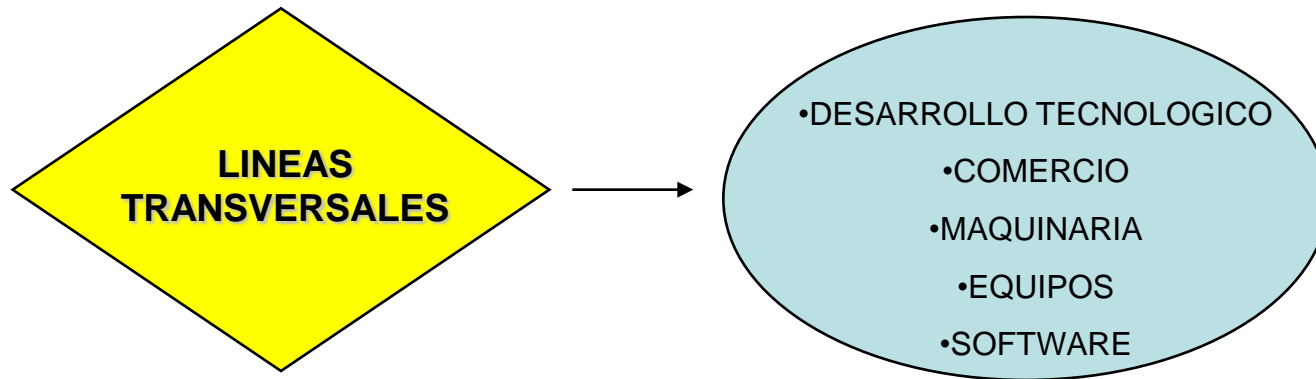

| | |
|---|----------------|
| Total de recursos a ejecutar año 2008 | \$374.280.549 |
| Recursos solicitados o contratados a la fecha | \$ 99.998.000 |
| Recursos por ejecutar vigencia 2008 | \$ 127.775.432 |
| Recursos faltantes para adicionar | \$246.505.117 |



www.palmira.gov.co/

secretariaagricultura@palmira.gov.co



COCINA BASICA



MANIPULACION DE ALIMENTOS



ELECTRICIDAD BASICA



SECRETARIA DE MEDIO AMBIENTE, AGRICULTURA Y FOMENTO - SEMAF

COORDINACION DE PROCESOS AGROPECUARIOS - UMATA



- **PROCESOS IMPORTANTES**
- **TRÁMITES IMPORTANTES**
- **ESTRUCTURA ORGANIZACIONALES**
- **LOGROS SIGNIFICATIVOS**
- **PROYECTOS Y PROGRAMAS**
- **SECRETARÍA VIRTUAL**



SECRETARIA DE MEDIO AMBIENTE, AGRICULTURA Y FOMENTO

COORDINACION DE PROCESOS AGROPECUARIOS

- CONCEJO MUNICIPAL DE DESARROLLO RURAL – CMDR
- ASOCIACIONES DE PRODUCTORES
 - CADENAS PRODUCTIVAS
- TRANSFERENCIA DE TECNOLOGIA
 - PRODUCCION LIMPIA
 - SEGURIDAD ALIMENTARIA
- CENTROS DE ATENCION RURAL – CAR
 - ASISTENCIA TECNICA
- CARACTERIZACION AGROPECUARIA
- FONDO INVERSION Y REACTIVACION AGROPECARIA - FORAM



Participación en convocatorias

Para acceder a los recursos por convocatorias se debe seguir los términos de referencia descritos en la página web del ministerio (www.minagricultura.gov.co) y se deben presentar estudios previos que tienen un costo antes de presentar la convocatoria sin que se garantice que se conseguirán los recursos solicitados. Estos son:

1. Riego predial y distritos de riego
2. Subsidio integral de tierras población desplazada y campesina
3. Ciencia y tecnología



Participación en convocatorias

1. Programa de renovación cafetera
2. Línea especial de créditos AIS
3. Incentivo a la Asistencia Técnica IAT
4. Incentivo a la Capitalización Rural ICR
5. Alianzas productivas
6. Oportunidades rurales
7. Vivienda rural.
8. Convocatoria piscícola



ELABORACION DE CONVENIOS INTERINSTITUCIONALES. Se gestionará la realización y/o reactivación de convenios interinstitucionales con entidades como:

- **Universidades.** Universidad Nacional de Colombia, Universidad del Valle, Universidad Pontificia Bolivariana, UNAD, entre otras; y con las cuales se puedan realizar trabajos con los estudiantes de trabajo de grado para realizar trabajos de investigación agropecuaria, de administración agropecuaria y de apoyo a la producción agropecuaria con soporte técnico y científico.
- **Instituciones Educativas Formales y No Formales.** Colegios e Institutos del Municipio de Palmira, con los cuales se puedan desarrollar trabajos para la captura y consolidación de información, mediante trabajos dirigidos y coordinados por la UMATA.
- **SENA.** Para la realización de capacitaciones, actualizaciones y el desarrollo de trabajos prácticos con los productores agropecuarios.
- **ICA – CORPOICA.** Para la realización de análisis de suelos, análisis químicos de aguas, análisis de tejidos, análisis de materiales vegetales para el diagnóstico de plagas y enfermedades, con los cuales los profesionales y prácticos de la UMATA puedan coordinar acciones sobre un sistema de producción específico.



ELABORACION DE CONVENIOS INTERINSTITUCIONALES

- **INCODER.** Para la coordinación en la realización de titulaciones de predios baldíos y para la adquisición de predios para el desarrollo de proyectos de reforma agraria en el Municipio de Palmira.
- **BANCO AGRARIO DE COLOMBIA, OFICINA PALMIRA.** Para la coordinación y elaboración de proyectos productivos agropecuarios financiados por el Banco Agrario de Colombia, oficina Palmira a través de Línea FINAGRO, en donde la UMATA garantice un acompañamiento y seguimiento técnico y financiero a estos proyectos productivos para garantizar el éxito de los mismos. De igual forma para prevenir sobreproducciones en la oferta de productos agropecuarios en el Municipio de Palmira por un desencadenamiento masivo de créditos agropecuarios hacia una misma línea de producción.
- **SECRETARIA DE AGRICULTURA Y PESCA DEPARTAMENTAL.** Para la realización de proyectos en contrapartida en apoyo a cadenas productivas agropecuarias en el Municipio de Palmira. También para el intercambio y actualización de información estadística agropecuaria del Municipio.
- **MINISTERIO DE AGRICULTURA.** Para la realización de proyectos en contrapartida en apoyo a cadenas productivas agropecuarias en el Municipio de Palmira. También para el intercambio y actualización de información estadística agropecuaria del Municipio.



ELABORACION DE CONVENIOS INTERINSTITUCIONALES

- **COMITÉ DE CAFETEROS.** Para la realización de actividades y proyectos de contrapartida y el aunamiento de esfuerzos y recursos para el apoyo a los cafeteros del Municipio de Palmira.
- **C.V.C.** Para el acompañamiento y apoyo en el desarrollo de propuestas agropecuarias en el Municipio de Palmira, sin impactar negativamente los recursos naturales del Municipio. También para el desarrollo de proyectos productivos agropecuarios mediante el sistema de producciones agroforestales, producciones orgánicas y/o agroecológicas.
- **CIAT - CPGA.** Para el aunamiento de esfuerzos y recursos en apoyo a las cadenas productivas en el Municipio de Palmira. También para la presentación de proyectos y propuestas del orden departamental y nacional de proyectos de inversión agropecuaria en el Municipio de Palmira.
- **UNISARC.** Apoyo para llevar a nuestros jóvenes campesinos programas académicos universitarios y tecnológicos, que le permitan prepararse profesionalmente para quedarse en el campo. Carreras tecnológicas: Agroindustria, Producción animal, Producción agrícola, computación, turismo y patrimonio, Gestión agropecuaria; PROFESIONALES: Agroindustria, Zootecnia, Agronomía, Turismo y Patrimonio, Administración de empresas agropecuarias y Biología. El costo total de la carrera es \$1.500.000, de los cuales la UNISARC y el ICETEX financian el 50%. El restante 50% a través de un crédito ICETEX, los cuales podrán pagar después de 1 año de haber terminado sus estudios. Este pago también se podría disminuir en la medida que la administración municipal haga convenios con dichos estudiantes para utilizar su mano de obra calificada en los diferentes programas agropecuarias que tenga la Secretaría de Medio Ambiente, Agricultura y Fomento. De esta forma estaría subsidiando el estudio del joven campesino.



REACTIVACION DEL FORAM.

- Fondo para la Inversión y Reactivación Agropecuaria del Municipio. Elaborar el convenio con el BANCO AGRARIO DE COLOMBIA, Oficina Palmira, para generar programas y proyectos en donde los pequeños y medianos productores puedan acceder a los beneficios del programa AGROINGRESO SEGURO (AIS) e INCENTIVO A LA CAPITALIZACION RURAL – ICR., con los beneficios que ofrece FINAGRO y el respaldo del F.A.G.
- Con un aporte de \$ 200.000.000 se pueden bajar \$800.000.000 para un total de \$1.000.000.000 puestos en créditos, que si se orientan por el programa AIS – ICR, se pueden llegar a dejar hasta \$600.000.000 en inversiones en el sector agropecuario no reembolsables a FINAGRO.



CONSEJO MUNICIPAL DE DESARROLLO RURAL – C.M.D.R.

Se fortalecerá el CMDR con talleres de capacitación, acompañamiento y logística necesaria para que coordinen la realización de acciones y el uso de recursos destinados al desarrollo rural, priorizando las necesidades del sector rural, conforme a la Ley 101 de 1993



CARACTERIZACION AGROPECUARIA DEL MUNICIPIO DE PALMIRA

Gestión de esfuerzos y recursos propios e interinstitucionales para caracterizar la zona rural del Municipio de acuerdo a los sistemas productivos agropecuarios y mantener la información agropecuaria del municipio actualizada en el cuatrienio para garantizar el abastecimiento del centro de acopio del Municipio.



CENTROS DE ATENCION RURAL - CAR

Se implementaran los CAR, como estrategia para que los productores agropecuarios puedan acceder a servicios y recursos agropecuarios directamente en el campo. Recuperar la figura de los antiguos agropuntos que tan serviciales fueron para el campesinado en la extinta caja agraria.



DISTRITO AGROALIMENTARIO

Gestión de esfuerzos y recursos para la realización del estudio de prefactibilidad de un Distrito Agroalimentario en la zona rural del Municipio, en convenio con la Universidad Nacional de Colombia sede Palmira.



ASISTENCIA TECNICA DIRECTA AGROPECUARIA

Realización de programas, proyectos y convenios que permitan garantizarle a los pequeños productores agropecuarios la asistencia técnica agropecuaria directa de forma integral y conforme a la Ley 607 del 2000 y el Decreto 3199 de 2002



SEGURIDAD ALIMENTARIA

Realización de programas y convenios con entidades afines para el fomento de la seguridad alimentaria con huertas agroecológicas en el sector rural del Municipio.



CADENAS PRODUCTIVAS AGROPECUARIAS

Gestión de esfuerzos y recursos para el fortalecimiento a los pequeños y medianos productores asociados que trabajen bajo el modelo de las cadenas productivas agropecuarias

Cadena Láctea

Cadena Hortofrutícola

Cadena Avícola

Cadena Piscícola



FINANCIACIONES A LOS PRODUCTORES DEL MUNICIPIO

| | | | |
|---|--|-------|-----------------------|
| Actividades financiadas a través de FINAGRO mediante Banco Agrario con intermediación de la UMATA | 29 vinculando a 93 productores | Valor | \$ 581.103.000 |
|---|--|-------|-----------------------|



ASOCIACIÓN ASOBOLIVIA

En coordinación con el Ing. Germán Ramírez, Coordinador del Proceso Agropecuario – UMATA, se invitaron a servidores públicos de la administración municipal (Secretaría de Desarrollo Social, Secretaría de Gobierno, Coordinador del Proceso Medio Ambiente – UMMA y el Secretario de Medio Ambiente Agricultura y Fomento), para que acompañaran en la visita que previamente se había concertado con el Presidente de ASOBOLIVIA.

En dicha reunión se realizaron las siguientes actividades:

- Toma de asistencia a la reunión por parte de los integrantes de la comunidad. Asistieron 31 personas.
- Visita a la hacienda Bolivia, para observar el estado actual de la hacienda y la posibilidad de desarrollar proyectos productivos y de seguridad alimentaria.
- Se adquirió el compromiso de realizar otra visita, ya de tipo práctico a la hacienda para empezar a desarrollar una huerta comunitaria para la seguridad alimentaria de los miembros de ASOBOLIVIA.

• Mientras se gestionaban el proyecto con INCODER se gestiono Alimentos por valor de \$800.000

ALCALDÍA MUNICIPAL DE PALMIRA

Secretaria de Medio Ambiente, Agricultura y Fomento





ALCALDÍA MUNICIPAL DE PALMIRA
Secretaria de Medio Ambiente, Agricultura y Fomento



Cadena Láctea

- Visita para el fortalecimiento de la cadena láctea en el Municipio.
- Coordinación de apoyo interinstitucional (Secretaría de Agricultura y Pesca del Departamento, Secretaría de Medio Ambiente, Agricultura y Fomento del Municipio y ASOAGRIGAN).
- Visita realizada por:
 - Mario Carvajal, Secretaría de Agricultura Departamental
 - Alexander Rivera, Secretaría de Agricultura Municipal
 - German Ramírez, Director UMATA
 - Gustavo Peña, Asoagrigan
 - Dario Duvan Izquierdo Ochoa, Técnico UMATA
 - Juan Carlos Alberto Giraldo, Técnico UMATA





Seguridad Alimentaria

En coordinación con el Ing. Germán Ramírez, Coordinador del Proceso Agropecuario – UMATA, se invitó al Coordinador del Proceso Medio Ambiente – UMMA y el Secretario de Medio Ambiente Agricultura y Fomento, para que acompañaran a la visita que previamente se había concertado con el Presidente de ASOTERECITA, para el día Sábado, 2 de Febrero de 2008.

En dicha reunión se realizaron las siguientes actividades:

- Toma de asistencia a la reunión por parte de los integrantes de la comunidad. Asistieron 22 personas.
- Visita a ASOTERECITA, para observar el estado actual de vida y condiciones de producción y la posibilidad de desarrollar proyectos productivos y de seguridad alimentaria.
- Se adquirió el compromiso de ayudarlos a constituir la asociación legalmente, como también el desarrollo de proyectos productivos y de seguridad alimentaria.





MUNICIPIO DE PALMIRA
SECRETARÍA DE MEDIO AMBIENTE, AGRICULTURA Y FOMENTO
UNIDAD MUNICIPAL DE ASISTENCIA TÉCNICA PROFESIONAL

REGISTRO DE ASISTENCIA

Fecha: 2 - Febrero - 2008 Lugar: Asistencia - La Guaca Hora: 11:00 AM

| NOMBRES | IDENTIFICACION | TELNO |
|---|-----------------|--------------------------|
| 1. Poleriano Ruiz - Antioquia | 29.210.016.814 | |
| 2. Sebastian Lopez - " | 16.248.843.768 | Guillermo Lopez |
| 3. Edinson Gomez - " | 16.859.481.600 | Edinson Gomez |
| 4. William Salazar - " | 16.233.100.618 | William Salazar |
| 5. Jaime Isacbal - Bolivar | 10.915.851.818 | Jaime Isacbal S |
| 6. Jose Raul Sarmiento - Bolivar | 14.415.309.818 | José Raul Sarmiento |
| 7. Fabiano Alvaro Sarmiento - Antioquia | 6.333.202.018 | Fabiano Alvaro Sarmiento |
| 8. Carlos Sarmiento Gaitan - Antioquia | 7.901.605.018 | Carlos Sarmiento Gaitan |
| 9. Saira Estelina Salazar - Antioquia | 10011-01111.818 | Saira Estelina Salazar |
| 10. W. Raul Andres Salazar - Antioquia | | W. Raul Andres Salazar |
| 11. Tania Dorcas - Antioquia | 40.480.103.818 | Tania Dorcas |
| 12. W. Alvaro Gomez - " | | W. Alvaro Gomez |
| 13. Juan Carlos Gomez - " | | Juan Carlos Gomez |
| 14. Raul Gomez - " | | Raul Gomez |
| 15. Alvaro Gomez - " | 40.911.303.818 | Alvaro Gomez |



Acompañamientos en las convocatorias y visitas piscicultores

- Proceso de convocatoria, seguimiento y recepción de proyectos ante acción social desde el 6 al 23 de mayo de 2008, apoyando a la coordinadora para la zona sur occidental del país Ing. Sofía Santacruz



- Visitas a 25 productores potenciales de la cadena piscícola en las diferentes zonas rurales del municipio, Asodiss en San Emigdio y cultivadores en Rozo.





Proceso de convocatoria a las asociaciones con acción social para apoyar minicadenas productivas



PROYECTOS COFINANCIADOS DE ACCIÓN SOCIAL

| NOMBRE DEL PROYECTO | NOMBRE DE LA ASOCIACION | VALOR SOLICITADO | CONTRAPARTIDA DEL MUNICIPIO | NUMERO DE BENEFICIARIOS |
|--|------------------------------------|------------------|-----------------------------|-------------------------|
| FORTALECIMIENTO DE LA PRODUCCION AGROECOLOGICA | ASOAGROCAM | \$29.947.000 | \$15.000.000 | 25 |
| PRODUCTORES DE MARIPOSAS EN EL ARENILLO UNA ALTERNATIVA REAL DE BIOCOCOMERCIO CON COMUNIDADES RURALES | ALAS DE COLOMBIA MARIPOSAS NATIVAS | \$28.978.560 | \$10.000.000 | 48 |
| FORTALECIMIENTO DE LA ASOCIACION DE AGRICULTORES Y GANADEROS PARA EL DESARROLLO SOSTENIBLE DE LA REGION DE LA NEVERA –ASOAGRIGAN EN LA ZONA RURAL DE PALMIRA VALLE DEL CAUCA ENFOCADO HACIA EL MEJORAMIENTO DE LA PRODUCTIVIDAD EN LA PRODUCCION LECHERA Y AMBIENTAL | ASOAGRIGAN | \$42.282.000 | \$13.000.000 | 18 |
| MODELO PILOTO DE COMERCIALIZACION DE LECHE PARA EL FORTALECIMIENTO DE LOS PEQUEÑOS PRODUCTORES DE LA ZONA SURORIENTE DEL VALLE DEL CAUCA | ACPL | \$30.000.000 | \$17.000.000 | 54 |
| FORTALECER LA ACTIVIDAD AGROPECUARIA DE CARACOL DE TIERRA EN LA ZONA RURAL DEL MUNICIPIO DE PALMIRA | TAYKA | \$30.000.000 | \$15.000.000 | 11 |

\$ 70.000.000 **136**



ATENCIÓN AL PÚBLICO

- Atención al público, como a representantes de diferentes entidades desde el mes de enero hasta la fecha en un número de 550, (con registro diario) en donde se dan orientaciones en temas agropecuarias (visitas a quienes lo solicitan), así como de convocatorias en los diferentes entes, información de créditos en el Banco Agrario, seminarios, talleres, charlas realizadas por instituciones del ámbito agropecuario.





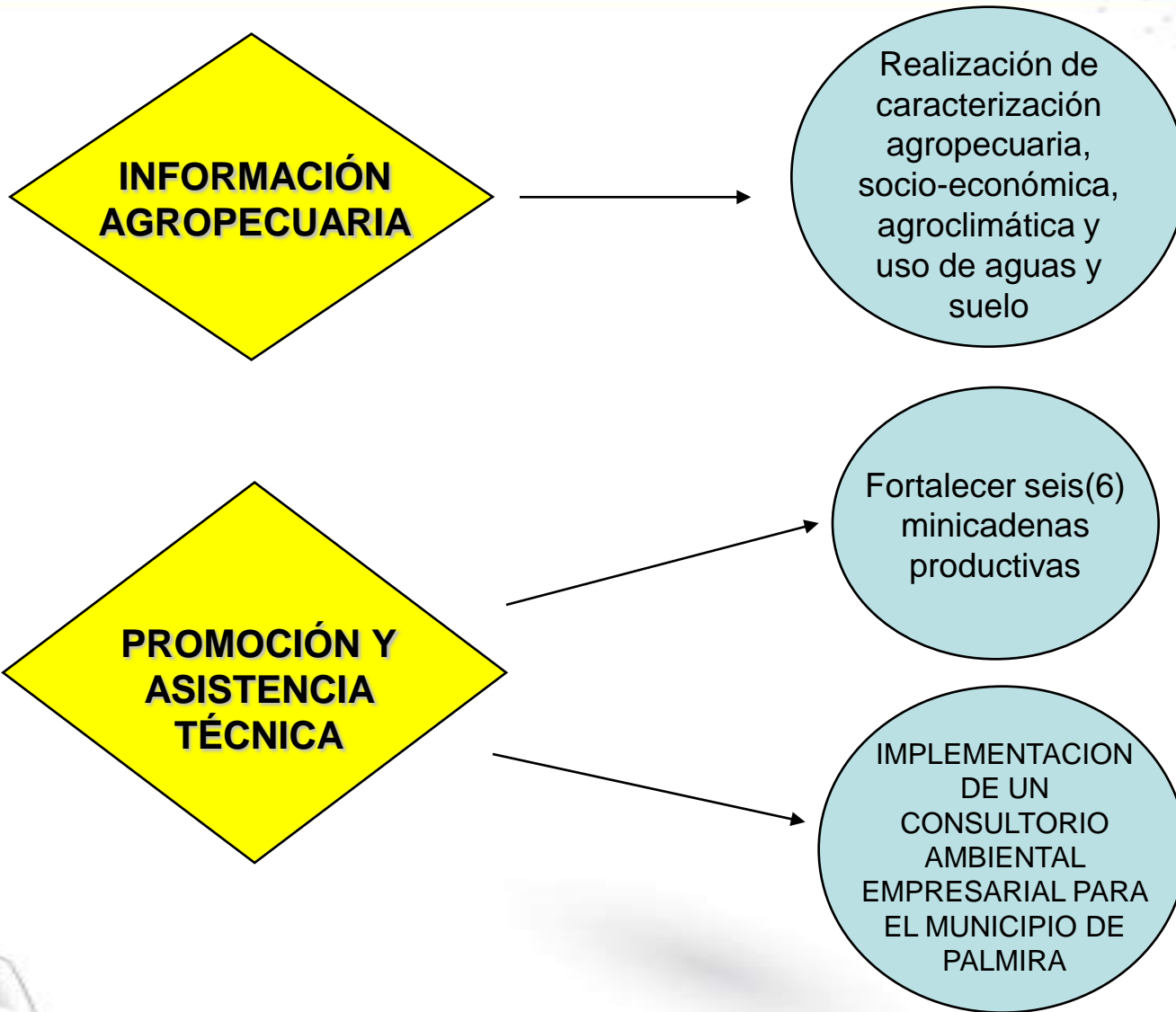



- Presupuesto de la Coordinación de
Procesos Agropecuarios
\$200.000.000



www.palmira.gov.co/

umata@palmira.gov.co

